

Bilancio Sociale AI Kharub società cooperativa sociale 2022

Bilancio sociale predisposto ai sensi dell'articolo 14 del D. Lgs. n.117/2017.

Bilancio sociale elaborato attraverso il modello Iscoop di Legacoopsociali (CC BY-NC 4.0)

Introduzione

Si chiude il bilancio del 2022 e contestualmente facciamo un rendiconto ai soci e alla Comunità dove operiamo delle attività svolte durante l'anno, cercando di analizzare gli elementi positivi e quelli negativi che ne hanno caratterizzato la stesura. Per la redazione dei bilanci societari abbiamo avuto necessità di acquisire dati relativi alla quantificazione dei danni subiti tra la fine dell'esercizio 2021 e i primi mesi del 2022 in seguito all'allagamento dei locali deputati alla ristorazione causati da rottura della rete idrica pubblica.

A tal proposito si sono avviate le procedure legali per individuare le responsabilità e richiedere i risarcimenti dei danni patiti Tali condizioni, hanno causato, infatti, la chiusura forzata anche del primo trimestre di attività a cui si è aggiunta la chiusura del ristorante, nel mese di novembre, per una manutenzione straordinaria della struttura da parte del proprietario dell'immobile.

Indubbiamente questi fattori hanno fortemente penalizzato l'attività produttiva, limitata a soli 8 mesi, cui la cooperativa, con grande sforzo e grande impegno di tutti, è riuscita comunque a fronteggiare.

La stagione estiva, seppure non all'altezza di quella precedente ha registrato una buona affluenza di clientela, nonostante gli effetti, anche economici, del conflitto bellico in corso in Europa.

Da registrare, durante l'anno, la ricostituzione del patrimonio apistico andato in parte perduto l'anno precedente Per questi motivi anche quest'anno la cooperativa riesce a chiudere con un piccolo attivo di bilancio.

Nella redazione di questo Bilancio Sociale, effettuata secondo quanto prescritto, abbiamo seguito la stessa impostazione del precedente per potere acquisire tutte le informazioni realtive agli ambiti specifici

*Oltre alla **Parte introduttiva**, troverete una sezione dedicata all'**Identità**, con la nostra storia, i nostri principi, la nostra mission e la nostra vision. Una sezione viene dedicata al **Sociale: Persone, Obiettivi e Attività**, con un'analisi dell'azione della cooperativa. C'è, naturalmente, una sezione dedicata alla **Situazione Economico Finanziaria**, dove vengono riportati tutti i numeri del Bilancio di Esercizio 2020. Una particolare attenzione viene riservata alla **Responsabilità Sociale e Ambientale** della cooperativa così come all' **Innovazione** e alla **Cooperazione**. Si chiude con gli **Obiettivi di Miglioramento** Tutti questi dati e informazioni permetteranno al lettore di potere analizzare e valutare il nostro lavoro*

La lettera del Presidente

Unitamente al Bilancio di Esercizio, il Bilancio Sociale racconta *chi* siamo, *cosa* e *come* lo abbiamo fatto, restituendo ai soci, ai lavoratori, ai fornitori e ai partners pubblici e privati, una narrazione che completa i dati numerici e ne consente una comprensione più completa.

Stiamo certamente vivendo anni molto drammatici e complessi. Un guerra alle nostre porte, altre più lontane, dimenticate, con effetti diretti sul nostro tessuto sociale ed economico, un virus pandemico ancora presente, l'emergenza climatica globale sotto gli occhi di tutti, le conseguenti grandi migrazioni di persone, *da e verso* il nostro Paese, ci lasciano sgomenti, disorientati, pessimisti.

Tutto questo ha ricadute dirette sul lavoro di tutti i giorni, sui fattori sociali, sull'economia e sulla incertezza nel poterne determinare gli elementi utili allo sviluppo di *impresa*, seppure sociale, con la consapevolezza che in questo momento l'essere *piccoli*, non rappresenta certo un punto di forza. Solo il cuore, la pazienza e lo spirito di sacrificio dei soci, di tutti i collaboratori, di moltissimi partners, ci ha consentito di chiudere anche questo bilancio in positivo.

Quest'anno l'attività economica prevelente si è potuta svolgere solo su otto mesi su dodici, a causa di fattori contestuali, non dipendenti dalla noi ma con effetti abbastanza gravi a tal punto da costringere alla chiusura forzata dell'attività di ristorazione con conseguente danno economico.

Nonostante i fattori negativi il 2022 ci ha visti comunque molto attivi, anche nello sviluppo di nuove progettualità, alcune anche molto prestigiose e importanti. Una su tutte, il progetto *Youth&Food*, finanziato dall'impresa sociale Con i Bambini, portato avanti con diversi partner tra Torino ed Agrigento, tra cui Slow Food International. Il progetto è rivolto a 60 msna, con percorsi di accompagnamento, formazione e inserimento lavorativo nella filiera agroalimentare.

Con il progetto *#Apeoperosa*, finanziato da una campagna di crowdfunding e dalla Fondazione Comunitaria Agrigento e Trapani abbiamo attivato un piccolo laboratorio didattico di falegnameria, presso locali concessi dal Comune di Agrigento in comodato d'uso, nel difficile quartiere di Villaseta ad Agrigento. Tale laboratorio è destinato alla formazione e alla piccola manutenzione dell'attività apistica oltre a rappresentare un presidio di animazione per giovani all'interno del quartiere. Entusiasmante è stata la nostra partecipazione a *Terra Madre-Salone del Gusto* di Torino, con la presenza nello staff dei Cuochi dell'Alleanza presso lo stand di Slow Food Sicilia oltre ad avere ottenuto il prestigioso riconoscimento della *Chiocciola*, assegnato alle migliori realtà presenti nella Guida alle Osterie d'Italia di Slow Food Editore. Tali riconoscimenti contribuiscono all'accrescimento del valore del nostro lavoro, del nostro *brand*, rendendolo replicabile anche in altre realtà territoriali.

L'attività di apicoltura, portata avanti con estrema fatica, ci ha visto impegnati nella ricostituzione del patrimonio apistico, pesantemente compromesso negli anni precedenti, sempre con occhio attento al progetto di reintroduzione dell'ape nera siciliana, estremamente complesso nel nostro territorio, anche con il supporto dell'Associazione Allevatori Apis mellifera siciliana.

Il futuro è già qui. Ci pone già nuove sfide, ci mette di fronte la necessità e l'urgenza di prendere decisioni strategiche, di individuare soluzioni, opportunità, percorsi atti a tutelare il lavoro e i lavoratori, soprattutto quelli più in difficoltà. Noi lo stiamo facendo, insieme anche a molti tra i nostri *stakeholders*, cui siamo molto grati, con la consapevolezza che *modificare lasciandosi modificare*, rappresenta la strategia più efficace per potere affrontare le incertezze del futuro

Buona Strada

Il Presidente

Carmelo Rocco

Nota metodologica

La metodologia di rendicontazione adottata, oltre ai dati economici finanziari, si basa sull'analisi di specifici items indicatori relativi all'andamento complessivo delle nostre azioni. Tra questi, il numero degli occupati, i soggetti in condizione di svantaggio inseriti, classificazione degli stakeholders e loro coinvolgimento nei processi produttivi e nell'elaborazione delle politiche di sviluppo delle attività della cooperativa. Rientrano, inoltre, tra questi, anche l'individuazione di azioni innovative e di responsabilità sociale e ambientale da adottare. Sicuramente un punto di partenza, dei riferimenti iniziali cui dovranno seguire degli indicatori misurabili per i prossimi esercizi, in un ottica di miglioramento della qualità gestionale, di produzione e di rendicontazione

Identità

Presentazione e dati Anagrafici

Ragione Sociale

AL KHARUB SOCIETA' COOPERATIVA SOCIALIE

Partita IVA

02639370846

Codice Fiscale

02639370846

Forma Giuridica

Cooperativa sociale ad oggetto misto (A+B)

Settore Legacoop

Sociale

Anno Costituzione

2011

Associazione di rappresentanza

Legacoop

Associazione di rappresentanza: Altro

NESSUNA

Reti

Addiopizzo

Alleanza dei Cuochi

Attività di interesse generale ex art. 2 del D.Lgs. 112/2017

Tipologia attività

p) Servizi finalizzati all'inserimento o al reinserimento nel mercato del lavoro dei lavoratori e delle persone di cui al comma 4

Tipologia attività

e) Interventi e servizi finalizzati alla salvaguardia e al miglioramento delle condizioni dell'ambiente e all'utilizzazione accorta e razionale delle risorse naturali, con esclusione dell'attività, esercitata abitualmente, di raccolta e riciclaggio dei rifiuti urbani, speciali e pericolosi

Tipologia attività

i) Organizzazione e gestione di attività culturali, artistiche o ricreative di interesse sociale, incluse attività, anche editoriali, di promozione e diffusione della cultura e della pratica del volontariato, e delle attività di interesse generale di cui al presente articolo

Tipologia attività

l) Formazione extra-scolastica, finalizzata alla prevenzione della dispersione scolastica e al successo scolastico e formativo, alla prevenzione del bullismo ed al contrasto della povertà educativa

Descrizione attività svolta

Le attività generali di rilievo sociale ed economico, attendono, per il momento a quelle rivolte all'inserimento lavorativo delle persone in condizione di svantaggio. In particolare stiamo sviluppando un'attività di ristorazione multiculturale e una di apicoltura, con inserimento lavorativo di persone con disabilità, persone rifugiate e migranti, persone sottoposte a regimi alternativi di reclusione

Principale attività svolta da statuto di tipo A

Inserimento lavorativo

Principale attività svolta da statuto di tipo B

Gestione strutture ricettive (alberghi, ristoranti, mense, bar, catering ecc...), Allevamento

Descrivere sinteticamente gli aspetti socio-economici del contesto di riferimento e i territori in cui si opera. Per contesto si intende non solo l'ambito geografico in cui si svolge l'attività, ma anche tutti quei fenomeni e tendenze di carattere generale, che possono avere natura economica, politica e sociale e che condizionano e influenzano le scelte e i comportamenti della cooperativa/consorzio.

La città di Agrigento e la sua provincia sono un territorio di frontiera, ampiamente depresso da un punto di vista economico e occupazionale, nonostante le incalcolabili potenzialità di sviluppo determinate dal patrimonio storico, culturale, paesaggistico e agroalimentare. Questo territorio rappresenta, inoltre, una delle principali porte di accesso all'Europa delle rotte di migrazione di profughi, persone migranti e vittime della tratta. Notevole ed in progressivo aumento è, pertanto, la presenza di cittadini stranieri provenienti da Africa e Asia presso le nostre comunità locali ove, fino ad adesso, si convive senza particolari problemi di intolleranza o di ordine pubblico. Chi riesce a sopravvivere all'attraversamento del canale di Sicilia, si trova catapultato in una realtà difficile dove il processo di accoglienza e integrazione sociale presenta ancoradiverse problematicità. Non sempre, infatti si riesce a garantire una tutela piena e una garanzia dei diritti a coloro che fuggono da realtà di guerra, di persecuzione e miseria. Sono, pertanto, necessarie azioni che possano superare l'emergenza dell'accoglienza, contrastino i traffici di esseri umani da parte della criminalità organizzata e avviino processi efficaci di inclusione. Questo è possibile attraverso concreti interventi finalizzati alla tutela dei diritti e alla riappropriazione della dignità personale dell'individuo, anche attraverso percorsi di formazione e inserimento nel mondo del lavoro. Non sfugge la grande opportunità culturale e sociale di valorizzare la cooperazione tra persone considerate fragili, tra cui quelle con disabilità, per creare opportunità di lavoro per tutti, stranieri e siciliani. Il territorio, infatti, lamenta lacune e ritardi culturali per la realizzazione di comunità realmente inclusive, che possano restituire dignità alle persone con disabilità, reclusi ed altre categorie in condizione di svantaggio. Sono molto carenti le opportunità di formazione e inserimento lavorativo per queste

persone che, inevitabilmente, si trovano ad essere tagliate fuori da ogni possibilità di realizzare progetti di vita degni di comunità avanzate

Regioni

Sicilia

Province

Agrigento

Sede Legale

Indirizzo		C.A.P.	
VIA MATTEO CIMARRA 38		92100	
Regione	Provincia	Comune	
Sicilia	Agrigento	Agrigento	
Telefono	Fax	Email	Sito Web
0922596151	00000000000	coop.alkharub@gmail.com	www.alkharub.it

Sede Operativa

Indirizzo		C.A.P.	
VIA EMPEDOCLE, 21		92100	
Regione		Provincia	Comune
Sicilia		Agrigento	Agrigento
Telefono			
0922596151			
Email		Sito Internet	
coop.akharub@gmail.com		www.alkharub.it	

Storia dell'Organizzazione

Breve storia dell'organizzazione dalla nascita al periodo di rendicontazione

Nel primo decennio del secolo in corso si afferma un nuovo modello legato al concetto di disabilità attraverso l'International Classification of Disability and Functioning, adottato dall'OMS. Tale struttura prevede il superamento del modello-medico, con cui la disabilità era determinata dalla patologia e dalla menomazione, con la conseguente predominanza degli interventi sanitari, e del modello-sociale, dove era la società a provocare la disabilità e, pertanto, su questa andavano orientati gli interventi. Con l'ICF abbiamo l'introduzione del modello bio-psico-sociale, dove questi tre ambiti determinano la condizione di disabilità, anche temporanea. Si lega così il funzionamento della persona, con un determinato stato di salute, rispetto al contesto sociale e all'ambiente in cui vive. Diventano, quindi, fondamentali gli aspetti legati alla condizione di salute ma anche al contesto di vita, alla presenza di facilitatori o barriere, alla possibilità di partecipazione della persona ad ogni attività umana. Questo concetto si applica a tutte le persone, a prescindere dallo stato di salute in cui si trovano. Per questo motivo, un gruppo di riabilitatori, operanti in seno alla CAPP Cooperativa Sociale, che si occupa di assistenza riabilitativa e socio assistenziale verso persone con gravi disabilità, concepisce un soggetto che possa completare il percorso riabilitativo intrapreso attraverso l'individuazione di percorsi di inserimento lavorativo, valorizzandone le capacità residue. Contestualmente il progressivo incremento del fenomeno migratorio con numerosi sbarchi sulle coste siciliane, la crescita della presenza di persone straniere nel nostro territorio, lascia presagire l'esplosione, di lì a qualche anno, di una forte conflittualità sociale che avrebbe avuto come vittime principali le persone più fragili ed emarginate. La Cooperativa Sociale Al Kharub nasce nel 2011 ad Agrigento, da un gruppo di riabilitatori,

ambientalisti, persone migranti, persone con disabilità e adulti disoccupati. L'obiettivo è quello di costruire opportunità lavorative, creare inclusione interattiva, puntando sulla realizzazione di produzioni di beni e servizi di qualità, essere costruttori di ponti. I Primi Passi Gli ambiti di attività prioritari scelti dalla cooperativa per il raggiungimento dei fini sociali sono quelli dell'agro-alimentare e della tutela del territorio. Dopo un periodo dedicato alla progettazione e all'analisi di mercato, nel 2012 si inizia un'attività di apicoltura all'interno del Parco Archeologico e Paesaggistico della Valle dei Templi di Agrigento con allevamento dell'ape nera siciliana (*Apis mellifera siciliana*), una biodiversità in via di estinzione. Si organizza un corso di apicoltura, cui partecipano anche persone con disabilità e persone sottoposte a regime di pene alternative, e si avvia una piccola attività aderendo al progetto scientifico APESLOW condotto dal C.R.A. api di Bologna, dalle Università di Palermo e Catania ed altri apicoltori siciliani, per la reintroduzione dell'ape nera siciliana nel territorio siciliano. Nel 2014 purtroppo l'attività di apicoltura non riesce ancora a decollare e a garantire la sopravvivenza della cooperativa stessa e, grazie all'apporto di nuovi soci migranti presenti nel territorio, si avvia una attività di ristorazione take away di cucina africana all'interno di Farm Cultural Park di Favara. Un'esperienza entusiasmante che consentirà di contrattualizzare tre soci lavoratori, tutti appartenenti a fasce critiche, tra cui due persone con disabilità, e di sostenere anche l'apicoltura. Il Ristorante Ginger e il Miele Diodoros Seppure determinante, il take away, per la sua localizzazione e per le caratteristiche del complesso culturale in cui è inserito, consente un lavoro esclusivamente stagionale e non permette di garantire continuità occupazionale per i lavoratori. Si decide così, con molto coraggio e un pizzico d'incoscienza, di fare un salto di qualità, consapevoli delle opportunità e dei rischi che una scelta di questo tipo avrebbe comportato. Nel 2016 si chiude il take away a Favara e si apre ad Agrigento, la nostra città, Ginger-people and food, nella nuova veste di ristorante con cucina afro-siciliana. Attraverso il detto siciliano "a tavula è trazzera" si punta alla valorizzazione interculturale delle persone che vivono e lavorano nel nostro territorio, abbattendo i pregiudizi figli dell'ignoranza. Determinanti sono in questo momento i supporti di Coopfond e Progetto Policoro che, tra l'altro, sostengono un progetto di corso di cucina rivolto a donne migranti, il Progetto Norah. Nel 2017 si sottoscrive finalmente, dopo cinque anni di lavoro, una convenzione con il Parco Archeologico e Paesaggistico della Valle dei Templi per l'utilizzo del marchio Diodoros per il miele prodotto nella Valle. Questo consente finalmente di potere imbarattare e commercializzare il miele prodotto. Nel frattempo la cooperativa aderisce all'Associazione Addiopizzo che si batte, in Sicilia, contro il fenomeno delle estorsioni da parte delle organizzazioni criminali, e all'Associazione Allevatori Apis mellifera siciliana. Nel 2018 il ristorante Ginger entra nella Guida delle Osterie d'Italia edita di Slow Food, dove rimane, incessantemente, fino ad oggi. Con il contributo di UniCredit si sono potute acquistare attrezzature per l'apicoltura e la ristorazione tra cui un preziosissimo pick up per i lavori in campo. Nel dicembre del 2018 Ginger vince il Premio Nazionale Bezzo 2018 organizzato da AIQUAV, PLEF, AREGAI e RINA per l'attività in termini di sostenibilità, inclusione sociale, e ricerca tra i ristoratori delle dieci città finaliste della Capitale Italiana della Cultura 2020. Il World Couscous Championship e il Welcome Refugees dell'UNHCR Nel luglio 2019 la cooperativa Al Kharub riceve un riconoscimento attribuito da una commissione di giornalisti per l'attività di inclusione delle persone fragili, a Lampedusa (Ag) nell'ambito della manifestazione rivolta alla stampa internazionale, "Lampedusa amore" Nel settembre 2019, dopo aver già partecipato ad altre due edizioni, con ottimi piazzamenti, la nostra chef Mareme Cisse vince, con il Senegal, il World Couscous Championship di S. Vito Lo Capo (Tp), che la consacra regina del couscous. L'apporto di nuovi soci con competenze specifiche, consente una migliore razionalizzazione e ottimizzazione dell'attività di apicoltura con conseguente incremento della produzione. Nello stesso autunno, nell'ambito del progetto FAMI Migrants' Integration through Volunteering Activities (MIVA), la cooperativa tiene dei laboratori dei Corsi di cucina interculturale rivolto a persone straniere e italiane. Nel dicembre 2019 la chef Mareme Cisse vince la prima edizione di Cuochi d'Italia-Campionato del Mondo, trasmissione andata in onda su TV8 nella programmazione di Sky, con la partecipazione degli chef stellati, Cristiano Tomei, Gennaro Esposito e Bruno Barbieri, che ha condotto le puntate. Sempre nello stesso anno, la cooperativa Al Kharub riceve il riconoscimento Welcome Working for Refugees Integration da parte dell'UNHCR per il suo lavoro di inserimento lavorativo ed inclusione sociale di persone rifugiate. Nel 2020 il ristorante è inserito nella guida di La Repubblica. Inoltre il ristorante, con la sua chef, aderisce all'"Alleanza dei Cuochi" di Slow Food, mentre la stessa diventa portavoce della Comunità Slow Migrants di Slow Food ad Agrigento.

Nel 2021 in seguito ad una campagna di crowdfunding si è iniziato a realizzare un laboratorio di falegnameria nell'ambito del progetto #Apeoperosa, sostenuto dalla Fondazione Comunitaria Agrigento Trapani seppure ancora in fase di individuazione del locale idoneo.

E' stato avviato, inoltre, un importante progetto finanziato da Con i Bambini impresa sociale, Youth&Food, rivolto a 60 msna maggiorenni tra Torino ed Agrigento, con Slow Food International come capofila, per la formazione, co-housing, stage formativi e inserimento lavorativo nella filiera agro alimentare.

Nel 2022 abbiamo concluso e realizzato un laboratorio didattico di falegnameria sociale nell'ambito del progetto #Ape Operosa con una campagna di crowdfunding ed il supporto della Fondazione Comunitaria Agrigento Trapani in un quartiere difficile della città di Agrigento, Villaseta.

Il nostro ristorante, inoltre, ha avuto l'importante riconoscimento della Chiocciola, attribuito alle migliori realtà presenti nella

Testimonianze dei soci fondatori e dei soci storici

"La nascita e lo sviluppo della cooperativa è stata per me opportunità di crescita non solo professionale, ma soprattutto umana. Molte sono state le esperienze, le attività, le persone conosciute attraverso il lavoro fatto per e con Al Kharub. Come in ogni cosa, ci sono stati momenti divertenti, momenti difficili, momenti in cui ho pensato che non ne valesse la pena. Ma sia nei bei momenti che in quelli più duri, ti rendi conto qual'è la vera forza della cooperativa. Parlare con i soci, esternare le tue tue gioie e le tue preoccupazioni e, soprattutto per le ultime, sentire che il peso di tutto non ricade solo sulle tue spalle ma hai altre persone accanto pronte a condividere con te il peso e le responsabilità"- Giovanni Landro, socio fondatore e vice presidente

"Una bella realtà che ha lo scopo di farci sentire tutti partecipi a anche quello di migliorare i nostri rapporti tra popoli diversi e promuovere l'uguaglianza" - Desirè Di Piazza - socia fondatrice

"Per me la cooperativa è tutto, perché ha creduto nelle mie capacità, mi ha dato l'opportunità di costruire un futuro migliore per me e per i miei figli, proprio quando sembrava che nulla potesse andare bene per me. Abbiamo insieme progettato e realizzato il nostro ristorante Ginger, perché abbiamo creduto nella necessità di creare una comunità aperta e multiculturale, di pensare ad un mondo nuovo per i nostri figli, di realizzare uno scambio tra culture e saperi per il bene di tutti e prevenire i conflitti sociali. Io credo molto nei suoi principi e nelle sue finalità, testimoniate dai risultati che abbiamo ottenuto fino ad adesso e voglio andare avanti, continuando a lottare per superare le difficoltà e gioire dei successi che potremo raggiungere"- Mareme Cisse, socia storica e componente del Consiglio di Amministrazione

Mission, vision e valori

Mission, finalità, valori e principi della cooperativa

Promuoviamo l'inclusione interattiva delle persone con disabilità, dei reclusi, dei rifugiati e di tutti quanti si trovano in condizione di marginalità sociale e fragilità nel nostro territorio e nelle nostre comunità. Lo facciamo convinti che la prevenzione di fenomeni di emarginazione sociale e di conflitto passi attraverso il rispetto della dignità umana, la rimozione delle barriere causa di ingiustizia, la creazione di percorsi di reale riscatto sociale e l'amore per l'ambiente e la cultura.

Partecipazione e condivisione della mission e della vision

Crediamo nella possibilità di realizzare comunità inclusive, solidali, "colorate" e aperte al futuro. Questa vision ha da sempre animato la progettazione e l'avvio di imprese di+icili ma altamente sfidanti e non prive di fascino. La sua condivisione con i soci e lavoratori, unitamente alla perseveranza e allo spirito di sacrificio, è stato il segreto del raggiungimento dei risultati e per il superamento dei momenti di crisi attraversati lungo il percorso. Alla base di tutto questo c'è una forte condivisione da parte dei soci che ne accettano responsabilmente tutte le implicazioni, sia in ambito lavorativo che partecipativo alla vita sociale. Anche gli stakeholder ne sono sempre messi a conoscenza, tanto da creare una sorta di "selezione naturale" in base alla condivisione delle finalità sociali ed economiche della cooperativa.

Governance

Sistema di governo

L'Assemblea dei soci elegge un Consiglio di Amministrazione che, a sua volta, elegge al suo interno il Presidente. L'attività è suddivisa per aree tra cui l'Area Amministrativa, Area Ristorazione e Area Apicoltura con dei responsabili e supervisori individuati tra i soci.

Organigramma

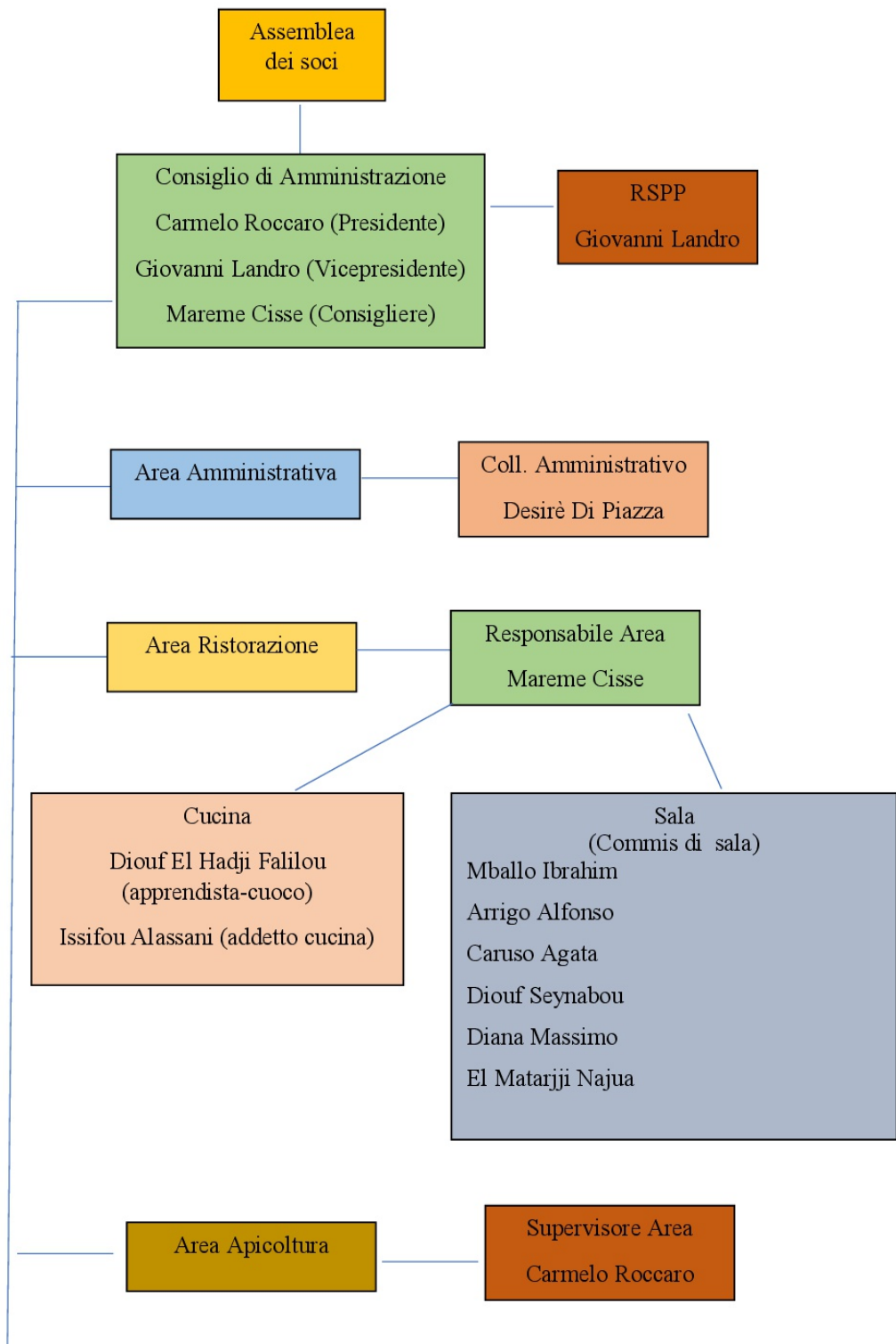

Responsabilità e composizione del sistema di governo

La responsabilità del governo della cooperativa è affidata ad un Consiglio di Amministrazione che elegge al proprio interno, un presidente e un vicepresidente

Responsabilità e composizione del sistema di governo

Nominativo	Carica ricoperta	Data prima nomina	Periodo in carica
Carmelo Roccaro	Presidente CDA	31-07-2018	2021-2024
Giovanni Landro	Vicepresidente	29-06-2011	2021-2024
Cisse Ndeye Mereme Sagar	Consigliere cda	02-08-2018	2021-2024

Focus su presidente e membri del CDA

Presidente e legale rappresentante in carica

Nome e Cognome del Presidente

CARMELO ROCCARO

Durata Mandato (Anni)

3

Numero mandati del Presidente

2

Consiglio di amministrazione

Inserire i dati richiesti

3

Durata Mandato (Anni)

3

N.° componenti persone fisiche

3

Maschi

2

Totale Maschi

%66.67

Femmine

1

Totale Femmine

%33.33

da 41 a 60 anni

3

Totale da 41 a 60 anni

%100.00

Nazionalità italiana

2

Totale Nazionalità italiana

%66.67

Nazionalità Extra-europea

1

Nazionalità Extraeuropea

%33.33

Partecipazione

Vita associativa

La conduzione e la vita della cooperativa sono caratterizzate dal costante confronto con i soci lavoratori nella definizione degli obiettivi aziendali per area produttiva.

Lo Statuto fissa i momenti dove l'assemblea dei soci esercita la sua sovranità nell'approvare i bilanci e nell'eleggere la sua governance.

Sono, inoltre, operativi dei luoghi multimediali, su specifiche piattaforme, suddivisi per area, dove ogni socio e lavoratore

concorre costantemente all'organizzazione, al monitoraggio, all'individuazione e alla soluzione dei problemi. Tali strumenti sono stati di grande aiuto soprattutto in quest'ultimo periodo, durante le restrizioni da COVID-19, non potendo ricorrere a riunioni in presenza con gli staff professionali.

Numero aventi diritto di voto

11

N. di assemblee svolte nel periodo di rendicontazione

1

Partecipazione dei soci alle assemblee

Data Assemblea	N. partecipanti (fisicamente presenti)	N. partecipanti (con conferimento di delega)	Indice di partecipazione
29-07-2022	7	3	%90.91

Mapa degli Stakeholder

Mapa degli Stakeholder

Mapa degli Stakeholder

Principali Stakeholder interni:

- Soci: sviluppo attività aziendali;
- CAPP Cooperativa Sociale: sviluppo attività aziendali;

Principali Stakeholder esterni:

- Corona Distribuzione: vini e liquori;
- Accettoso Giovanni: lavori di falegnameria e supporto tecnico
- Caseificio Passalacqua: prodotti caseari;
- Max Market: prodotti food e no food;
- Azieda Agricola Casuccio Valeria: prodotti caseari;
- ENI Luce e Gas: fornitura Luce e Gas;
- MD: prodotti food e no food;
- Molini del Ponte: Farine e semola;
- Pescheria di Gallo: Pesce fresco;
- Riggi M & A Fratelli srl: Farine ,semola e birre;
- Pescheria Amo in Bocca di Sorrentino M.: Pesce fresco;
- Maira srl: Servizi di grafica digitale;
- Cartoleria Tuttolomondo: cancellaria;
- Fastweb spa: fornitura servizi telefonici ed internet;
- Etos consulpro: consulente fiscale;
- Val Paradiso srl: Fornitura EVO;
- Zirafa Salvatore: Controllo roditori ed insetti;
- Fiumara Nunziata: forniture attrezzature professionali HORECA;
- Aruba S.p.A: Fornitura domini e pec;
- Tenute Cuffaro di F.ppo Cuffaro: Vini;
- ERREBIAN S.P.A: Fornitura DPI;
- Advisor srl Unipersonale: Consulente del lavoro e sicurezza;
- La Fourchette (Italy): gestione portale prenotazioni on line;
- Vetro Shop snc: forniture attrezzature professionali HORECA;
- SaMaGiX srl: fornitura materiale apistico;
- Falzone Alfonso: Manutenzione estintori;

- Panificio Dalli Cardillo: fornitura prodotti da forno;
- Alaimo Medical Group srl: medico competente;
- Le Cuspidi di Nocera F e Vizzì G.: fornira prodotti dolciari;
- Cantina Sociale Viticoltori Associati CVA: Vini;
- Ciao Spesa SRL: prodotti food e no food;
- Frenda Calogero: contoterzista in agricoltura e fornitura di frutta a guscio;
- Saito Andrea: fornitura prodotti dolciari;
- Bono Calogera: fornitura pasta fresca;
- Quality Fish: Fornitura pesce abbattuto e congelato a bordo;
- Sanfilippo Gerlando: fornitore cipolla paglina di Castrofilippo;
- Impresa di pulizie La Velox di Tangorra Vito: Servizio di pulizia e sanificazione locali;
- Antichi Sapori di Amante Mariantonietta: prodotti caseari e tipici;
- Real Tech di Salvatore Cacciatore: assistenza registratore di cassa;
- Eugenia Gino: fornitura EVO;
- Azienda Agricola Romano: fornitura carciofo spinoso di Menfi;
- Banca Intesa Sanpaolo: servizi finanziari;
- Banca Etica: servizi finanziari;
- Banca Unicredit: servizi finanziari;
- Tua Assicurazione: servizi assicurativi;
- Groupama assicurazione: servizi assicurativi
- Lorenzo Di Salvo: Fornitura carni fresche
- Salvatore Catalano: Consulenza tecnica

Principali Stakeholder no-profit:

- Rosario Livatino Libera Terra Soc. Coop.Sociale: servizi e sviluppo progetti in agricoltura e inserimento lavorativo;
- Soc. Coop. Il Delfino: Progetti di inserimento lavorativo;
- Sloow Food Provinciale e Nazionale: formazione ed informazione;
- Rotary Club di Agrigento: progetto di sviluppo del territorio;
- Fondazione Comunitaria di Agrigento e Trapani: Progetti di inserimento lavorativo;
- Fondazione Mondoaltro: Progetti di inserimento lavorativo e sviluppo altre progettualità;
- Caritas Diocesana Agrigento: Progetti di inserimento lavorativo e di supporto alle povertà;
- Mediamondo - Educazione e intercultura: Formazione ed informazione;
- ARCI John Belushi: promozione e sensibilizzazione su tematiche sociali ;
- Legambiente circolo Rabat:promozione e sensibilizzazione su tematiche ambientali e sociali ;
- FAI Fondo Italiano Ambiente: eventi culturali;
- Strada degli scrittori: eventi culturali;
- Distretto Turistico Valle dei Templi: sviluppo economico del territorio
- Associazione Allevatori Apis Mellifera Siciliana: Assistenza in campo apistico;
- Federazione Apicoltori Italiani Sicilia: Assistenza in campo apistico;

Principali Stakeholder pubblici:

- Comune di Agrigento: sviluppo economico e sociale del territorio;
- Ente Archeologico e Paesaggistico Valle dei Templi: sviluppo economico e sociale del territorio, tutela ambientale e paesaggistica;
- U.E.P.E.: progetti di inserimento lavorativo per persone con svantaggio e epercorsi di pene alternative;
- Tribunale di Agrigento: percorsi di pene alternative;
- Regione Siciliana- Assessorato Famiglia e Politiche sociali- sostegno progettualità

I portatori di interesse (stakeholder) sono gli interlocutori diretti e indiretti della cooperativa. In relazione alla modalità di interazione con l'attività della cooperativa, gli stakeholders si possono raggruppare in:

- stakeholder interni: soci, dipendenti e collaboratori, e tutti gli altri soggetti che operano direttamente nella cooperativa;
- stakeholder esterni: committenti, fornitori, finanziatori (banche e azionisti), Pubblica Amministrazione, utenti, territorio, ovvero stakeholder che non svolgono attività interne alla cooperativa, ma che ne sono comunque influenzati.

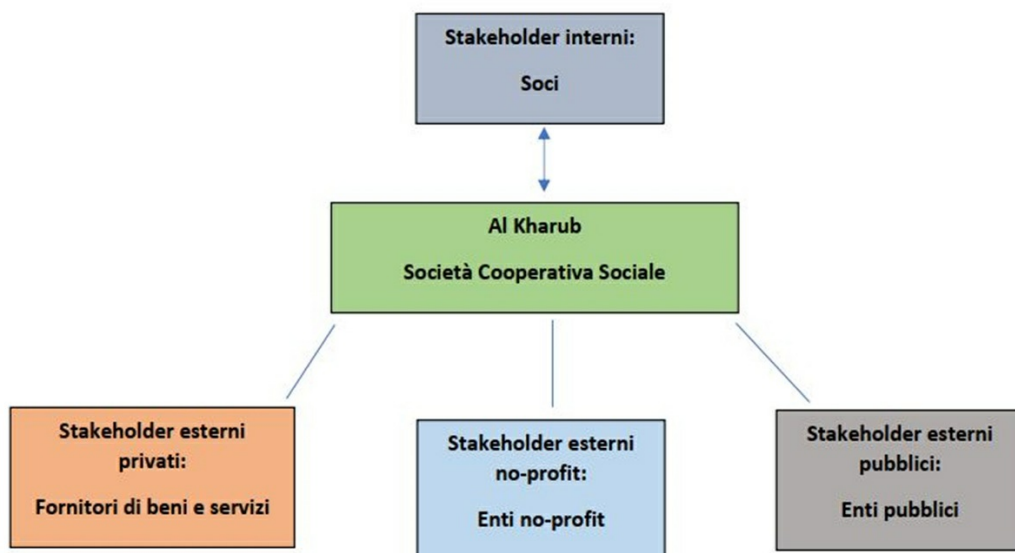

Sociale: Persone, Obiettivi e Attività

Sviluppo e valorizzazione dei soci

Vantaggi di essere socio

Da sempre, il socio rappresenta l'anima e il cuore della cooperativa. Il socio infatti, oltre ad essere il primo beneficiario delle attività lavorative promosse dalla cooperativa, rappresenta anche la componente imprenditoriale della stessa, portatore di idee e di impegno costante per la progettazione e lo sviluppo di attività d'impresa, per la creazione di opportunità lavorative per se stesso e per gli altri

Numero e Tipologia soci

Soci ordinari	9
Soci volontari	2

Focus Tipologia Soci

Soci lavoratori	2
Soci svantaggiati	2
Soci persone giuridiche	1

Focus Soci persone fisiche

Genere			
	Maschi	6	%60
	Femmine	4	%40
			Totale 10.00
Età			
fino a 40 anni		1	%10.00
Dai 41 ai 60 anni		8	%80.00
Oltre 60 anni		1	%10.00
			Totale 10.00
Nazionalità			
Nazionalità italiana		9	%90.00
Nazionalità Extraeuropea		1	%10.00
			Totale 10.00
Studi			
Laurea		7	%70.00
Scuola media superiore		2	%20.00
Scuola media inferiore		1	%10.00
			Totale 10.00

Soci svantaggiati per tipologia svantaggio, genere, età, titolo di studio, nazionalità

Detenuti ed ex detenuti Maschi	Detenuti ed ex detenuti Femmine	Totale	Percentuale	Percentuale
0	0		Maschi	Femmine
			% 0.00	% 0.00

Disabili fisici Maschi	Disabili fisici Femmine	Totale	Percentuale	Percentuale
0	2	2.00	Maschi	Femmine
			% 0.00	% 100.00

Disabili psichici e sensoriali Maschi	Disabili psichici e sensoriali Femmine	Totale	Percentuale	Percentuale
0	0		Maschi	Femmine
			% 0.00	% 0.00

Minori Maschi	Minori Femmine	Totale	Percentuale	Percentuale
0	0		Maschi	Femmine
			% 0.00	% 0.00

Pazienti psichiatrici Maschi	Pazienti psichiatrici Femmine	Totale	Percentuale	Percentuale
0	0		Maschi	Femmine
			% 0.00	% 0.00

Tossicodipendenti / Alcolisti Maschi	Tossicodipendenti / Alcolisti Femmine	Totale	Percentuale	Percentuale
0	0		Maschi	Femmine
			% 0.00	% 0.00

fino a 40 anni	Dai 41 ai 60 anni	oltre i 60 anni
1	1	0
%50.00	%50.00	%0.00

Totale
2.00

Nazionalità italiana	Europea non italiana	Extraeuropea
2	0	0
%100.00	%0.00	%0.00

Totale
2.00

Laurea	Scuola media inferiore	Scuola media superiore	Scuola elementare	Nessun titolo
2	0	0	0	0
%100.00	%0.00	%0.00	%0.00	%0.00

Totale
2.00

Anzianità associativa

da 0 a 5 anni	da 6 a 10 anni	da 11 a 20 anni	oltre 20 anni
4	4	3	0
%36.36	%36.36	%27.27	%0.00
Totale			
11.00			

Occupazione: sviluppo e valorizzazione dei lavoratori

Politiche del lavoro e salute e sicurezza, contratti di lavoro applicati

La politica in materia e sicurezza dei lavoratori si prefigge di perseguire i seguenti obiettivi:

- Ridurre fino ad eliminare i rischi per la salute e la sicurezza dei lavoratori e delle parti interessate alle attività svolte dall'azienda;
- Attuale, implementare e mantenere un sistema di gestione sicurezza in un'ottica di continuo miglioramento;
- Garantire una efficace prospettiva costi/benefici per raggiungere gli obiettivi di salute e sicurezza.
- Migliorare gli ambienti di lavoro;
- Sostituire le materie prime dannose per l'uomo e l'ambiente con prodotti meno pericolosi;
- Gestire la sicurezza in modo efficace;
- Garantire il rispetto degli adempimenti di legge;
- Impostare programmi di gestione e di miglioramento attraverso la definizione di adeguate procedure;
- Diffondere da tutti i collaboratori dell'azienda.
- Garantire il rispetto della legislazione vigente in materia di salute e sicurezza dei lavoratori;
- Garantire un impegno ottimale delle risorse umane attraverso la responsabilizzazione individuale, la valorizzazione e lo sviluppo delle singole capacità.

Welfare aziendale

Assistenza per il monitoraggio pratiche per permessi di soggiorno per i soci e loro familiari . Prezzi agevolati per l'acquisto di beni e servizi prodotti dalla cooperativa

Numero Occupati

5

N. occupati svantaggiati

1

Occupati soci e non soci

occupati soci maschi	occupati soci femmine
0	2
occupati non soci maschi	occupati non soci femmine
3	0

Totale
2.00

Totale
3.00

occupati soci fino ai 40 anni	occupati soci da 41 a 60 anni	occupati soci oltre 60 anni
3	2	0

Totale
5.00

occupati NON soci fino ai 40 anni	occupati NON soci fino dai 40 ai 60 anni	occupati NON soci oltre i 60 anni
0	0	0

Totale

Occupati soci con Laurea	Occupati soci con Scuola media superiore	Occupati soci con Scuola media inferiore
1	2	2
Occupati soci con Scuola elementare	Occupati soci con Nessun titolo	
0	0	

Totale
5.00

Occupati NON soci con Laurea	Occupati NON soci con Scuola media superiore	Occupati NON soci con Scuola media inferiore
0	2	1
Occupati NON soci con Scuola elementare	Occupati NON soci con Nessun titolo	
0	0	

Totale
3.00

Occupati soci con Nazionalità Italiana	Occupati soci con Nazionalità Europea non italiana	Occupati soci con Nazionalità Extraeuropea
1	0	1

Totale
2.00

Occupati NON soci con Nazionalità Italiana	Occupati NON soci con Nazionalità Europea non italiana	Occupati NON soci con Nazionalità Extraeuropea
1	0	2

Totale
3.00

Volontari e tirocinanti (svantaggiati e non)

Volontari Svantaggiati	Volontari Svantaggiati	Volontari NON Svantaggiati	Volontari NON Svantaggiati
Maschi	Femmine	Maschi	Femmine
0	0	0	0
Totale svantaggiati		Totale non svantaggiati	
Tirocinanti Svantaggiati	Tirocinanti Svantaggiati	Tirocinanti NON Svantaggiati	Tirocinanti NON Svantaggiati
Maschi	Femmine	Maschi	Femmine
0	0	0	0
Totale svantaggiati		Totale non svantaggiati	

Attività svolte dai volontari

Nessun volontario

Livelli di inquadramento

A1 (ex 1° livello)

Altro Maschi	#	
COLLABORATORE DI SALA	1	
		Totale
		1.00

A2 (ex 2° livello)

Altro Maschi	#	
Addetto cucina	2	
		Totale
		2.00

B1 (ex 3° livello)

Altro Femmine	#	
Amministrativo	1	
		Totale
		1.00

D2 (ex 6° livello)

Altro Femmine	#	
Capo cuoco	1	
		Totale
		1.00

Occupati svantaggiati soci e non soci

Occupati svantaggiati soci Maschi 0	Occupati svantaggiati soci Femmine 1			
				Totale 1.00
Occupati svantaggiati non soci Maschi 0	Occupati svantaggiati non soci Femmine 0	fino a 40 anni 0		
da 41 a 60 anni 1	oltre 60 anni 0	%0.00		
%100.00	%0.00	Totale 1.00		
Laurea 1	%20.00			
Scuola media superiore 2	%40.00			
Scuola media inferiore 2	%40.00			
Scuola elementare 0	%0.00			
Nessun titolo 0	%0.00			
				Totale 5.00
Nazionalità italiana 3	Europea non italiana 0	Extraeuropea 2		
%60.00	%0.00	%40.00		
Totale 5.00				
Detenuti ed ex detenuti Tirocinio 0	Detenuti ed ex detenuti Contratto 0	Detenuti ed ex detenuti Altro 0		
				Totale
Disabili fisici Tirocinio 0	Disabili fisici Contratto 1	Disabili fisici Altro 0		
				Totale 1.00
Disabili, psichici e sensoriali Tirocinio 0	Disabili, psichici e sensoriali Contratto 0	Disabili, psichici e sensoriali Altro 0		

Minori (fino a 18 anni) Tirocinio	Minori (fino a 18 anni) Contratto	Minori (fino a 18 anni) Altro
0	0	0
Pazienti psichiatrici Tirocinio	Pazienti psichiatrici Contratto	Pazienti psichiatrici Altro
0	0	0
Tossicodipendenti/ Alcolisti (dipendenze patologiche) Tirocinio	Tossicodipendenti/ Alcolisti (dipendenze patologiche) Contratto	Tossicodipendenti/ Alcolisti (dipendenze patologiche) Altro
0	0	0
Totale		
1.00		

Tipologia di contratti di lavoro applicati

Nome contratto

C.C.N.L. Cooperative sociali

Dipendenti a tempo indeterminato e a tempo pieno	% 20.00
1	
Dipendenti a tempo indeterminato e a part time	% 60.00
3	
Dipendenti a tempo determinato e a tempo pieno	% 20.00
1	
Dipendenti a tempo determinato e a part time	% 0.00
0	
Collaboratori continuative	% 0.00
0	
Lavoratori autonomi	% 0.00
0	
Altre tipologie di contratto	% 0.00
0	

Totale

5.00

Struttura dei compensi, delle retribuzioni, delle indennità erogate

Organo di amministrazione e controllo

Retribuzione annua lorda minima

27465.35

Retribuzione annua lorda massima

31092.42

Rapporto

1.13

Nominativo Carmelo Roccaro	Tipologia compensi	Importo 1000
Nominativo Giovanni Landro	Tipologia compensi	Importo 700
Nominativo Ndeye Mareme Cisse Sagar	Tipologia compensi	Importo 700

Dirigenti

Volontari

Importo dei rimborsi complessivi annuali	Numero volontari che hanno usufruito del rimborso
0	0

Turnover

Entrati nell'anno di rendicontazione (A) (Tutte le assunzioni avvenute al 31/12)	Usciti nell'anno di rendicontazione (B) (Tutte le cessazioni, dimissioni, licenziamenti, pensionamenti, ecc.. avvenute al 31/12)	Organico medio al 31/12 (C)
10	8	2.87
		Rapporto % turnover %627

Malattia e infortuni

Per il 2022 non si sono registrati malattie professionali e infortuni

Valutazione clima aziendale interno da parte dei dipendenti

Dal confronto costante con i lavoratori, emerge un clima aziendale sereno, seppur condizionato dai momenti di difficoltà affrontati, che hanno visto la collaborazione e la piena condivisione delle strategie di resilienza e ad al superamento delle fasi difficili da parte di tutti.

Formazione

Tipologia e ambiti corsi di formazione

Il piano formativo aziendale ha previsto i corsi legati alla sicurezza e all'approfondimento informale di tecniche e metodologie applicate alla ristorazione e all'apicoltura

Tipologia e ambiti corsi di formazione

Ambito formativo Salute e sicurezza	Tipologia corsi di formazione e aggiornamento continuo (specifica) Corsi ai sensi artt. 36 e 37 D. Lgs 81/2008
n. ore di formazione 48	n. lavoratori formati 8

Ore medie di formazione per addetto

Ore di formazione complessivamente erogate nel periodo di rendicontazione	Totale organico nel periodo di rendicontazione	Rapporto
48	10	5

Feedback ricevuti dai partecipanti

Nessun commento

Qualità dei servizi

Attività e qualità di servizi

Descrizione

Le attività della cooperativa sono quasi esclusivamente incentrate sulle due attività produttive individuate. L'attività di ristorazione con somministrazione, prevalente, rivolta al pubblico che offre una proposta di cucina multiculturale, che sta ottenendo da tempo eccellenti riscontri da parte della clientela, verificabili sulle principali piattaforme web dedicate al settore. Da non trascurare la conferma della presenza del ristorante in alcune tra le più importanti guide gastronomiche italiane e l'inserimento in alcune nuove. Quest'anno il ristorante ha ottenuto il prestigioso riconoscimento della Chiocciola, attribuito alle migliori realtà presenti nella Guida alle Ostreie d'Italia di Slow Food Editore

L'attività di apicoltura ha avuto come obiettivo la ricostituzione del patrimonio apistico, pesantemente danneggiato negli anni precedenti

Attività presidiate ex attività di interesse generale art. 2 del decreto legislativo n. 112/2017

p) servizi finalizzati all'inserimento o al reinserimento nel mercato del lavoro dei lavoratori e delle persone di cui all'articolo 2, comma 4, del decreto legislativo recante revisione della disciplina in materia di impresa sociale, di cui all'articolo 1, comma 2, lettera c), della legge 6 giugno 2016, n. 106;

Carattere distintivo nella gestione dei servizi

I servizi della cooperativa si contraddistinguono per l'alta qualità dei prodotti agro-alimentari e dei materiali utilizzati, nel rispetto dell'ambiente e della salute delle persone

Utenti per tipologia di servizio

Tipologia Servizio	n. utenti diretti	n. utenti diretti
Interventi e servizi educativo-assistenziali e territoriali e per l'inserimento lavorativo	0	nessuno

Percorsi di inserimento lavorativo

Descrivere brevemente come si realizzano i progetti di inserimento personalizzati

Nessun servizio di inserimento personalizzato

Unità operative Cooperative Tip. B

Area agricola

Allevamento	1	Agrigento
	Numero Unità operative	

Area servizi a commercio

Gestione strutture ricettive (alberghi, ristoranti, mense, bar, catering ecc...)	3	Agrigento
	Numero Unità operative	

Opere edili, manutenzione e impiantistica

Valutazione della qualità dei servizi da parte degli stakeholder principali

Le valutazioni espresse dall'utenza sulle piattaforme web dedicate, forniscono una eccellente considerazione delle attività ed una apprezzamento molto alto

Impatti dell'attività

Ricadute sull'occupazione territoriale

La cooperativa sta promuovendo un'immagine positiva delle persone con disabilità e delle persone straniere presenti sul territorio. Oltre all'opportunità dei tirocini offerta dall'azienda, che spesso hanno dato i loro frutti con un inserimento anche presso altre aziende, risulta fondamentale la percezione positiva generata nella comunità dei lavoratori appartenenti a queste categorie, adesso sempre più ricercate, soprattutto nell'ambito della ristorazione

Andamento occupati nei 3 anni

Media occupati del periodo di rendicontazione	Media occupati (anno -1)	Media occupati (anno -2)
2.87	2.68	2.86

Andamento occupati Svantaggiati nei 3 anni

Media occupati del periodo di rendicontazione	Media occupati (anno -1)	Media occupati (anno -2)
1.34	1.34	1.43

Rapporto con la collettività

La cooperativa è stata attiva sul territorio con attività oltre le proprie di base:

- 1- Promozione della fondazione della Comunità Slow Food Zagara di Agrigento per la valorizzazione della biodiversità multiculturale e fornire informazioni sulle cause delle migrazioni, sui cambiamenti climatici, sullo sfruttamento dei lavoratori nella filiera agroalimentare e valorizzare i saperi delle persone straniere nel nostro territorio
2. Collaborazione con le Scuole, Associazioni Ambientaliste e di Tutela del paesaggio per attività di educazione e sensibilizzazione su tematiche ambientali;
- 3- Collaborazione con associazioni, istituzioni, scuole e parrocchie per la riqualificazione urbana e sociale del territorio;
- 4- Disponibilità costante nel supportare le Organizzazioni umanitarie e di Carità nel preparare e distribuire pasti

Iniziative e progetti realizzati sul territorio e/o con la collettività

Ambito attività svolta Sociale	Tipologia attività svolta Accompagnamento, formazione e inserimento lavorativo	Denominazione attività e/o progetto Youth&Food -il cibo veicolo di inclusione
Numero di Stakeholder coinvolti 8	Tipologia di stakeholder 'collettività' Imprese sociali, Associazioni nazionali, Associazioni locali, Organizzazioni professionali, Comune di Agrigento, Centro per l'Impiego, scuole, produttori agroalimentare	
Ambito attività svolta Sociale	Tipologia attività svolta Realizzazione di un laboratorio didattico di piccola falegnameria nel quartiere di Villaseta ad Agrigento	Denominazione attività e/o progetto #ApeOperosa
Numero di Stakeholder coinvolti 10	Tipologia di stakeholder 'collettività' Fondazione, ragazzi del quartiere, minori stranieri, Comune di Agrigento, Parrocchia, Scuole, associazioni di volontariato, professionisti, Ufficio esecuzione penale Esterna	
Ambito attività svolta Educativo	Tipologia attività svolta Realizzazione e conduzione di un Orto didattico a scuola	Denominazione attività e/o progetto Orto didattico
Numero di Stakeholder coinvolti 10	Tipologia di stakeholder 'collettività' Scuola, associazioni, ragazzi studenti, cooperative	
Ambito attività svolta Educativo	Tipologia attività svolta Incontri informati su tematiche ambientali e di tutela della vita delle api	Denominazione attività e/o progetto SOS Api
Numero di Stakeholder coinvolti 8	Tipologia di stakeholder 'collettività' Club Services, Scuole, Asp	
Ambito attività svolta Ambientale	Tipologia attività svolta Collocazione famiglie d'api in un giardino gestito dal FAI	Denominazione attività e/o progetto Api nel Giardino della Kolymbethra-FAI
Numero di Stakeholder coinvolti 3	Tipologia di stakeholder 'collettività' Associazioni ambientaliste, visitatori	
Ambito attività svolta Ambientale	Tipologia attività svolta Sensibilizzazione alla tutela ambientale e delle api	Denominazione attività e/o progetto Giornata Mondiale delle Api
Numero di Stakeholder coinvolti 8	Tipologia di stakeholder 'collettività' Club services, Asp , parco archeologico, scuole	
Ambito attività svolta Educativo	Tipologia attività svolta Sensibilizzazione su temi ambientali e sulle api	Denominazione attività e/o progetto Facciamo squadra

Numero di Stakeholder coinvolti	Tipologia di stakeholder 'collettività' Associazioni volontariato, ragazzi del quartiere	
Ambito attività svolta	Tipologia attività svolta Attività ludiche a scopo didattico sul tema dell'ambiente e delle api	Denominazione attività e/o progetto Giornata Mondiale dell'Ambiente- Appuntamento in giardino FAI_Giardino della Kolymbetra
Numero di Stakeholder coinvolti	Tipologia di stakeholder 'collettività' Associazioni ambientaliste, bambini e famiglie	
Ambito attività svolta	Tipologia attività svolta Preparazioni gastronomiche per la valorizzazione dei prodotti del territorio e della multiculturalità	Denominazione attività e/o progetto Terra Madre - Salone del Gusto di Slow Food
Numero di Stakeholder coinvolti	Tipologia di stakeholder 'collettività' Associazioni, produttori, gastronomi, cuochi, famiglie	

Rapporto con la Pubblica Amministrazione

In sinergia con l'Ente Parco Archeologico e Paesaggistico della Valle dei Templi, dal 2012 stiamo portando avanti un'attività di apicoltura all'interno della Valle dei Templi di Agrigento. Le nostre arnie, posizionate all'interno del parco contribuiscono al progetto regionale di salvaguardia dell'Apis Mellifera siciliana, una biodiversità in via di estinzione, tornata nella Valle dopo 40 anni.

Esiste, inoltre, una collaborazione formale con il Tribunale di Agrigento e con l'Ufficio Esecuzione Penale Esterna di Agrigento del Ministero di Grazia e Giustizia per l'attivazione di programmi di messa alla prova di persone rientranti in questi percorsi

Ambito attività svolta	Descrizione attività svolta	Denominazione P.A. coinvolta
Partecipazione a riunioni e tavoli di lavoro	Programmazione sviluppo progetti di tutela della biodiversità e del paesaggio	Ente Parco Archeologico e paesaggistico della Valle dei Templi
Ambito attività svolta	Descrizione attività svolta	Denominazione P.A. coinvolta
Definizione delle politiche territoriali	Tavoli tematici operativi di co-progettazione	Come di Agrigento- Ufficio Esecuzione Penale Esterna

Impatti ambientali

La cooperativa implementa ormai da tempo tutti i meccanismi per il corretto riciclo dei rifiuti; ha ridotto drasticamente l'utilizzo di plastiche per le stoviglie monouso adottando materiale compostabile; sul food si ricorre all'utilizzo costante di prodotti stagionali, spesso acquistati da produttori prossimi all'attività, ai presidi slow food per contribuire alla tutela della nostra biodiversità; abbiamo eliminato la somministrazione di bevande zuccherate e gasate industriali

Ambito attività svolta	Settore specifico azione intrapresa	Descrizione attività
Utilizzo di materiali o prodotti	Cibo	Differenziazione, materiali compostabili, km 0

Attività e obiettivi economico-finanziari

Situazione economica, finanziaria e patrimoniale

Il primo trimestre del 2022 è iniziato con il persistere dei disagi degli effetti, rappresentati da una continua importante percolatura dal tetto e conseguente chiusura del ristorante Ginger-people&food, Tale situazione è stata conseguenza della rottura della rete idrica pubblica che ha provocato alleggerimento del locale con ammaloramento di pareti e arredi. Pertanto tutta l'attività economica di ristorazione prevalente, si è dovuta concentrare su circa 8 mesi, essendosi inoltre resi necessari dei lavori di sostituzione delle travi del tetto, infestate da tarme e contestuale temporanea chiusura nel mese di Novembre.

La cooperativa ha dovuto sostenere gran parte dei costi di ripristino dei locali e sostituzione degli arredi danneggiati per il decoro dell'immagine del Ristorante. Sono stati, a riguardo, conteggiati i danni e i mancati incassi in attesa che vengano individuate le responsabilità e agire tramite vie legali.

La stagione estiva ha registrato un calo di clientela, in linea con il calo di affluenza turistica complessiva sul territorio, rispetto all'anno precedente. Si registra, d'altro canto, la partecipazione di Mareme Cisse, come Cuoca dell'Alleanza Slow Food, nello staff dei cuochi siciliani presenti nel padiglione di Slow Food Sicilia nell'ultima edizione di Terra Madre-Salone del Gusto a Torino. Il ristorante, inoltre, già da anni inserito nella popolare Guida alle Osterie d'Italia di Slow Food Editore, ha ricevuto il prestigioso riconoscimento della "Chiocciola", concesso solo ai migliori ristoranti presenti in guida. Ginger risulta, inoltre nelle guide di Repubblica, dedicate alla Sicilia. Ottime le valutazioni registrate delle piattaforme di settore quali The Fork, Google e TripAdvisor

Si sono altresì sviluppate le azioni progettuali in corso, con la conclusione del progetto #ApeOperosa, realizzato con la campagna di fundrising e con il contributo della Fondazione Comunitaria Agrigento-Trapani che ha visto la realizzazione di una piccola falegnameria didattica, funzionale all'attività di apicoltura e rivolta a ragazzi stranieri e nativi per percorsi formativi professionalizzanti. I locali, concessi in comodato d'uso dal Comune di Agrigento, sono stati individuati nel quartiere di Villaseta, e si collocano in un'azione di presidio e animazione dello stesso insieme ad altre realtà istituzionali e del terzo settore. In tale direzione, sempre nel quartiere di Villaseta, Al Kharub ha contribuito a promuovere e supportare la realizzazione di un orto sociale a cura della Comunità Slow Food Zagara di Agrigento, all'interno della Scuola CPIA.

Sono proseguite le attività del progetto Youth& Food, finanziato dall'Impresa sociale Con i Bambini, con i Corsi di cucina per minori stranieri non accompagnati, con i quali ci siamo resi protagonisti in momenti gastronomici a Torino, presso Terra Madre Salone del Gusto. Altresì è stato avviato anche un Corso base di apicoltura rivolto sempre msna. Importante il ruolo che Al Kharub sta svolgendo nell'ambito della comunicazione sociale e del Progetto

L'annata apistica è stata caratterizzata dalla riorganizzazione e strutturazione degli apiari, nell'ambito dei quali si è concretizzato un accordo con il Fondo per l'Ambiente Italiano- Giardino della Kolymbetra per il posizionamento n. 3 arnie all'interno del giardino con finalità di tutela dell'ambiente e del paesaggio. Si è provveduto all'acquisto di nuove famiglie per integrare le perdite subite nell'annata precedente.

La produzione pertanto, si è attestata nella media degli ultimi anni, con tendenza all'incremento.

Attivo patrimoniale , patrimonio proprio, utile di esercizio

Dati da Bilancio economico

Fatturato	€120.207,00
Attivo patrimoniale	€149.577,00
Patrimonio proprio	€2.227,00
Utile di esercizio	€173,00

Valore della produzione

Valore della produzione anno di rendicontazione	Valore della produzione anno di rendicontazione (anno -1)	Valore della produzione anno di rendicontazione (anno -2)
191765	143902	153052

Composizione del valore della produzione

Composizione del Valore della produzione (derivazione dei ricavi)	Valore della produzione	Ripartizione % ricavi
Ricavi da Pubblica Amministrazione	6131	% 3.20
Ricavi da aziende profit	4269	% 2.23
Ricavi da organizzazioni del terzo settore e della cooperazione	3870	% 2.02
Ricavi da persone fisiche	172027	% 89.71
Donazioni (compreso 5 per mille)	5468	% 2.85
Totale		
191'765.00		

Fatturato per servizio (ex attività di interesse generale ex art. 2 del D.Lgs. 112/2017)

Tipologia Servizi	Fatturato
p) servizi finalizzati all'inserimento o al reinserimento nel mercato del lavoro dei lavoratori e delle persone di cui al comma 4	191765
Totale	191'765.00

Fatturato per servizio Cooperative tip.B

Area agricola

Allevamento	3417
Totali	3'417.00

Area servizi a commercio

Gestione strutture ricettive (alberghi, ristoranti, bar...)	188348
Totali	188'348.00

Fatturato per Territorio

Provincia

RSI

Responsabilità Sociale e Ambientale

Buone pratiche

Tutte le progettazioni sviluppate dalla cooperativa, unitamente alle attività economiche portate avanti, hanno alla base il rispetto della dignità umana, soprattutto per le categorie più fragili e vulnerabili e il rispetto della salute e dell'ambiente, la tutela della biodiversità e del paesaggio, consapevoli del nostro necessario contributo a contrastare i cambiamenti climatici in atto

Partnership, collaborazioni con altre organizzazioni

Obiettivi Sviluppo Sostenibile SDGs

Obiettivi Sviluppo Sostenibile SDGs

5. parità di genere: raggiungere l'uguaglianza di genere e l'empowerment (maggiore forza, autostima e consapevolezza) di tutte le donne e le ragazze;; 8. lavoro dignitoso e crescita economica: incentivare una crescita economica duratura, inclusiva e sostenibile, un'occupazione piena e produttiva ed un lavoro dignitoso per tutti;; 11. città e comunità sostenibili: rendere le città e gli insediamenti umani inclusivi, sicuri, duraturi e sostenibili;

Politiche e strategie

Tutte le strategie di sviluppo e di conduzione delle attività della cooperativa sono mirate all'empowerment delle persone con fragilità ma anche a dare dignità e riconoscimento al valore delle persone, a prescindere dal sesso e dalle differenze culturali. Questi aspetti sono determinati e centrali in ogni azione poste in essere dalla cooperativa, che opera anche per una crescita personale costante dei propri soci e lavoratori

Coinvolgimento degli stakeholder

Attività di coinvolgimento degli stakeholder

Tra le politiche di coinvolgimento adottate dalla cooperativa risulta determinante il confronto quotidiano con gli stakeholder su tematiche specifiche che culmina con la diffusione del bilancio sociale, sempre consultabile sul sito web della cooperativa. La nostra organizzazione si fa anche promotrice e partecipe di tutti gli eventi e giornate di sensibilizzazione necessarie insieme ad altri partners

Numero, tipologia e modalità di coinvolgimento di stakeholder interni

Categoria	Tipologia di relazione o	Livello di Coinvolgimento	Modalità di coinvolgimento
Soci	rapporto Integrazione e inserimento lavorativo	Generale: attività complessiva della cooperativa	modalità "monodirezionali" di tipo informativo (Es.: diffusione del bilancio sociale a tutti gli stakeholder);

Numero, tipologia e modalità di coinvolgimento di stakeholder esterni

Categoria	Tipologia di	Livello di Coinvolgimento	Modalità di coinvolgimento
Utenti	relazione o rapporto Beneficiari servizi	Specifico: confronto su un'attività specifica/settore specifico della cooperativa (es. politiche di welfare, inserimento lavorativo..)	Azioni di tipo "consultivo" (Es: invio del questionario di valutazione);
Fornitori	relazione o rapporto Acquisto prodotti e servizi	Generale: attività complessiva della cooperativa	Modalità "monodirezionali" di tipo informativo (Es.: diffusione del bilancio sociale a tutti gli stakeholder);

Innovazione

Cooperazione

Il valore cooperativo

Siamo Al Kharub, una cooperativa sociale mista (A e B). Con la scelta di adottare la forma cooperativistica, operiamo per inserire nel mondo del lavoro persone in condizione di fragilità, progettiamo ed eroghiamo servizi rivolti alla promozione umana

Questi sono principi cooperativi che animano la nostra attività quotidiana:

Mutualità- libera collaborazione dei soci per il raggiungimento dei fini comuni, aiuto reciproco tra le persone e tra le cooperative.

Solidarietà- impegno etico e sociale di supporto gratuito e attivo verso i soci e altre persone in difficoltà al fine di contribuire alla creazione di società più giuste.

Democraticità - partecipazione di tutti i soci alla definizione e alla conduzione della cooperativa, alla corresponsabilità e alla condivisione dei fini collettivi

Responsabilità dei ruoli -ogni socio, in riferimento al ruolo ricoperto all'interno dell'organizzazione, è responsabile per se stesso, per il bene comune di tutti nei confronti della compagine sociale e della comunità dove vive

Spirito comunitario e legame con il territorio- consapevolezza di far parte di una comunità più ampia, localizzata in un determinato territorio, con il quale si crea un legame intimo e diffuso e verso cui sono rivolti gli effetti sociali del lavoro svolto

Rapporto con lo Stato e le istituzioni pubbliche- collaborazione corretta ed equilibrata secondo il principio di sussidiarietà per il perseguimento del bene collettivo comune del territorio

Obiettivi di Miglioramento

Obiettivi di miglioramento della rendicontazione sociale

Rimangono invariati gli obiettivi già prefissati per il 2023

Obiettivo	Breve descrizione dell'obiettivo e delle modalità che verranno intraprese per raggiungerlo	Entro quando verrà raggiunto
Modalità di diffusione, Redazione grafica	Si realizzeranno appositi momenti di confronto e di diffusione di un Bilancio sociale con una nuova grafica	31-12-2024

Confronto negli anni con obiettivi di miglioramento raggiunti e non raggiunti della rendicontazione sociale

Grazie al Bilancio Sociale è stato possibile condividere meglio con i soci, i lavoratori e tutti gli stakeholder gli elementi che

hanno determinato la vita della cooperativa

Obiettivo Stakeholder engagement	Breve descrizione dell'obiettivo e delle modalità che verranno intraprese per raggiungerlo Coinvolgimento diretto e condivisione bilancio sociale	Se non è stato raggiunto breve descrizione sulle attività che verranno intraprese per raggiungerlo Impiego di maggiori risorse ove disponibili
---	---	--

Obiettivi di miglioramento strategici

Obiettivi di miglioramento strategici

Tra gli obiettivi di miglioramento strategici si sono individuati e si confermano:

- Sviluppo di attività per quanto riguarda la cooperazione di tipo "A"
- Rafforzare partenariati e collaborazioni con altri Enti del terzo settore per sviluppare progettualità innovative e ulteriore implementazione delle attività esistenti;
- Elaborare strategie di marketing e di comunicazione efficaci per la promozione e la commercializzazione dei prodotti e dei servizi, aderendo anche ad associazioni di produttori del territorio e rafforzando la collaborazione con Il Parco della Valle dei Templi;
- Definizione di piani di formazione specifici riservati ai dipendenti

Obiettivo Diversificazione dei servizi offerti	Breve descrizione dell'obiettivo e delle modalità che verranno intraprese per raggiungerlo Si stanno valutando altre opportunità di mercato e di attività economiche	Entro quando verrà raggiunto 31-12-2024
Obiettivo Formazione del personale	Breve descrizione dell'obiettivo e delle modalità che verranno intraprese per raggiungerlo Si stanno individuando specifici bandi e fondi da dedicare alla formazione del personale	Entro quando verrà raggiunto 31-12-2024

Confronto negli anni con obiettivi di miglioramento strategici raggiunti e non raggiunti

Non abbiamo al momento la possibilità di effettuare raffronti significativi viste le situazioni contestuali degli anni precedenti dovute ad interruzione forzata delle attività

Obiettivo Raggiungimento dei fini istituzionali	Breve descrizione dell'obiettivo e delle modalità che verranno intraprese per raggiungerlo Le finalità proprie della cooperativa vengono costantemente perseguite attraverso lo sviluppo delle attività economiche, dalle relazioni con il territorio e dalla comunicazione sociale effettuata attraverso i canali web ed, in particolare, social	Obiettivo raggiunto In progress
Se non è stato raggiunto breve descrizione sulle attività che verranno intraprese per raggiungerlo Impiego di maggiori risorse ove disponibili		

TABELLA DI CORRELAZIONE

Bilancio sociale predisposto ai sensi dell'articolo 14 del D. Lgs. n.117/2017

Il presente bilancio sociale è stato redatto attraverso il supporto del modello ISCOOP. La presente tabella di correlazione vuole offrire un quadro sinottico di come il modello ISCOOP sia in compliance con le "Linee guida per la redazione del bilancio sociale degli enti del Terzo settore" emanate dal Ministero Del Lavoro e delle Politiche Sociali con il Decreto 4 luglio 2019 (GU n.186 del 9-8-2019).

Per ogni sotto-sezione e requisito richiesto dalle Linee guida (riportati nella prima colonna della tabella), vengono riportati gli indicatori qualitativi e quantitativi **OBBLIGATORI** del modello ISCOOP che rispondono a quel requisito indicando l'ambito, la sezione e il/gli indicatori specifici i cui rintracciare i dati (seconda colonna della tabella).

Il Modello Iscoop è stato elaborato per le imprese sociali cooperative distinte per: Cooperative sociali di tipo A (A); Cooperative sociali di tipo B (B); Cooperative sociali di tipo A+B (A+B); Consorzi (C); Imprese sociali cooperative (non coop.sociali) (IS); Consorzi di imprese sociali cooperative (non coop. sociali) (ISC).

Alcuni indicatori presenti nel modello sono comuni a tutte le tipologie, altri sono specifici solo per quella tipologia di impresa sociale cooperativa. Tali indicatori specifici e obbligatori, quando presenti in tabella, riportano la tipologia di impresa sociale cooperativa alla quale si riferiscono.

Per completezza si ribadisce che come indicato nelle Linee Guida: "Per gli enti di Terzo settore tenuti ex lege alla redazione, il bilancio sociale dovrà contenere almeno le informazioni di seguito indicate (...). In caso di omissione di una o più sotto-sezioni **l'ente sarà tenuto a illustrare** le ragioni che hanno condotto alla mancata esposizione dell'informazione"

LINEE GUIDA PER LA REDAZIONE DEL BILANCIO SOCIALE DEGLI ENTI DEL TERZO SETTORE ai sensi dell'art. 14 comma 1 d.lgs. 117/2017 e, con riferimento alle imprese sociali, dell'art. 9 comma 2 d.lgs. 112/2017. (Gazzetta Ufficiale n. 186 del 9 agosto 2019)	Riferimento Modello ISCOOP. MODELLO DI BILANCIO SOCIALE PER LE IMPRESE SOCIALI COOPERATIVE SOCIALI
1) METODOLOGIA ADOTTATA PER LA REDAZIONE DEL BILANCIO SOCIALE	
Eventuali standard di rendicontazione utilizzati; Cambiamenti significativi di perimetro o metodi di misurazione rispetto al precedente periodo di rendicontazione; Altre informazioni utili a comprendere il processo e la metodologia di rendicontazione.	AMBITO: Parte Introduttiva INDICATORE: Nota Metodologica
2) INFORMAZIONI GENERALI SULL'ENTE	
Nome dell'ente; Codice Fiscale; Partita Iva; Forma giuridica e qualificazione ai sensi del Codice del Terzo settore; Indirizzo sede legale; Altre sedi; Aree territoriali di operatività; Valori e finalità perseguite (missione dell'ente); Attività statutarie individuate facendo riferimento all'art. 5 del d.lgs. 117/2017 e/o all'art. 2 del d.lgs. 112/2017 (oggetto sociale); evidenziare se il perimetro delle attività statutarie sia più ampio di quelle effettivamente realizzate, circostanziando le attività effettivamente svolte; Altre attività svolte in maniera secondaria/strumentale; Collegamenti con altri enti del terzo settore (inserimento in reti, gruppi di imprese sociali...); Contesto di riferimento;	AMBITO: Identità SEZIONE: Presentazione e dati anagrafici INDICATORE: <ul style="list-style-type: none"> ● Ragione sociale ● C.F. ● P.IVA ● Forma giuridica ● Attività di interesse generale ex art. 2 del d.lgs. 112/2017 ● Descrizione attività svolta ● Principali attività svolte da statuto (A, B, A+B, C, ISC) ● Adesione a consorzi ● Adesione a reti ● Adesioni a gruppi ● Contesto di riferimento e territori ● Regioni ● Provincie SEZIONE: Sede Legale e Sede operativa SEZIONE: Mission, vision e valori INDICATORE: <ul style="list-style-type: none"> ● Mission, finalità, valori e principi della cooperativa
3) STRUTTURA, GOVERNO E AMMINISTRAZIONE	
Consistenza e composizione della base sociale /associativa (se esistente)	AMBITO: Sociale: persone, obiettivi e attività SEZIONE: Sviluppo e valorizzazione dei soci INDICATORE: <ul style="list-style-type: none"> ● Numero e Tipologia soci ● Focus Tipologia Soci ● Anzianità associativa ● Focus Soci persone fisiche (A, B, A+B, IS) ● Soci svantaggiati per tipologia svantaggio, genere, età, titolo di studio, nazionalità (B, A+B) ● Tipologia di cooperative consorziate (C, ISC) ● Elenco cooperative consorziate per territorio (C, ISC)

<p>Sistema di governo e controllo, articolazione, responsabilità e composizione degli organi (indicando in ogni caso nominativi degli amministratori e degli altri soggetti che ricoprono cariche istituzionali, data di prima nomina, periodo per il quale rimangono in carica, nonché eventuali cariche o incarichi espressione di specifiche categorie di soci o associati);</p> <p>quando rilevante rispetto alle previsioni statutarie, approfondimento sugli aspetti relativi alla democraticità interna e alla partecipazione degli associati alla vita dell'ente;</p>	<p>AMBITO: Identità SEZIONE: Governance INDICATORE:</p> <ul style="list-style-type: none"> ● Sistema di governo ● Organigramma ● Responsabilità e composizione del sistema di governo <p>AMBITO: Identità SEZIONE: Partecipazione INDICATORE:</p> <ul style="list-style-type: none"> ● Vita associativa ● Numero aventi diritto di voto ● N. di assemblee svolte nel periodo di rendicontazione <p>AMBITO: Sociale: Persone, obiettivi e attività SEZIONE: Sviluppo e valorizzazione dei soci INDICATORE:</p> <ul style="list-style-type: none"> ● Vantaggi di essere socio
<p>Mappatura dei principali stakeholder (personale, soci, finanziatori, clienti/utenti, fornitori, pubblica amministrazione, collettività) e modalità del loro coinvolgimento. In particolare, le imprese sociali (ad eccezione delle imprese sociali costituite nella forma di società cooperativa a mutualità prevalente e agli enti religiosi civilmente riconosciuti di cui all'articolo 1, comma 3 del d. lgs. 112/2017 "Revisione della disciplina in materia di impresa sociale") sono tenute a dar conto delle forme e modalità di coinvolgimento di lavoratori, utenti e altri soggetti direttamente interessati alle attività dell'impresa sociale realizzate ai sensi dell'art. 11 del d. lgs. 112/2017;</p>	<p>AMBITO: Identità SEZIONE: Mappa degli Stakeholder INDICATORE: Mappa categoria di stakeholder</p> <p>AMBITO: Responsabilità sociale e ambientale SEZIONE: Coinvolgimento degli stakeholder INDICATORE: Attività di coinvolgimento degli stakeholder</p>
4) PERSONE CHE OPERANO PER L'ENTE	
<p>Tipologie, consistenza e composizione del personale che ha effettivamente operato per l'ente (con esclusione quindi dei lavoratori distaccati presso altri enti, cd. "distaccati out") con una retribuzione (a carico dell'ente o di altri soggetti) o a titolo volontario comprendendo e distinguendo tutte le diverse componenti; Contratto di lavoro applicato ai dipendenti; Natura delle attività svolte dai volontari;</p>	<p>AMBITO: Sociale: Persone, obiettivi e attività SEZIONE: Occupazione: sviluppo e valorizzazione dei lavoratori INDICATORE:</p> <ul style="list-style-type: none"> ● Numero Occupati ● Numero di occupati svantaggiati (B, A+B) ● Occupati soci e non soci ● Occupati svantaggiati soci e non soci (B, A+B) ● Politiche del lavoro e salute e sicurezza, contratti di lavoro applicati ● Tipologia di contratti di lavoro applicati ● Volontari e tirocinanti (svantaggiati e non)
<p>Attività di formazione e valorizzazione realizzate;</p>	<p>AMBITO: Sociale: Persone, obiettivi e attività SEZIONE: Occupazione: sviluppo e valorizzazione dei lavoratori INDICATORE:</p> <ul style="list-style-type: none"> ● Tipologia e ambiti corsi di formazione ● Ore medie di formazione per addetto
<p>Struttura dei compensi, delle retribuzioni, delle indennità di carica e modalità e importi dei rimborsi ai volontari: emolumenti, compensi o corrispettivi a qualsiasi titolo attribuiti ai componenti degli organi di amministrazione e controllo, ai dirigenti nonché agli associati; rapporto tra retribuzione annua lorda massima e minima dei lavoratori dipendenti dell'ente; in caso di utilizzo della possibilità di effettuare rimborsi ai volontari a fronte di autocertificazione, modalità di regolamentazione, importo dei rimborsi complessivi annuali e numero di volontari che ne hanno usufruito.</p>	<p>AMBITO: Sociale: Persone, obiettivi e attività SEZIONE: Occupazione: sviluppo e valorizzazione dei lavoratori INDICATORE:</p> <ul style="list-style-type: none"> ● Struttura dei compensi, delle retribuzioni, delle indennità erogate
5) OBIETTIVI E ATTIVITÀ	
<p>informazioni qualitative e quantitative sulle azioni realizzate nelle diverse aree di attività, sui beneficiari diretti e indiretti, sugli output risultanti dalle attività poste in essere e, per quanto possibile, sugli effetti di conseguenza prodotti sui principali portatori di interessi. Se pertinenti possono essere inserite informazioni relative al possesso di certificazioni di qualità. Le attività devono essere esposte evidenziando la coerenza con le finalità dell'ente, il livello di raggiungimento degli obiettivi di gestione individuati, gli eventuali fattori risultati rilevanti per il raggiungimento (o il mancato raggiungimento) degli obiettivi programmati. Elementi/fattori che possono compromettere il raggiungimento dei fini istituzionali e procedure poste in essere per prevenire tali situazioni.</p>	<p>AMBITO: Sociale: Persone, obiettivi e attività SEZIONE: Qualità dei servizi INDICATORE:</p> <ul style="list-style-type: none"> ● Attività e qualità di servizi ● Utenti per tipologia di servizio (A, A+B) ● Percorsi di inserimento lavorativo (B, A+B) <p>SEZIONE: Impatti sull'attività INDICATORE:</p> <ul style="list-style-type: none"> ● Ricadute sull'occupazione territoriale ● Rapporto con la collettività ● Rapporto con la Pubblica Amministrazione

	<p>AMBITO: Obiettivi di miglioramento</p> <p>SEZIONE: Obiettivi di miglioramento strategici</p> <p>INDICATORE:</p> <ul style="list-style-type: none"> ● Obiettivi di miglioramento strategici <p>SEZIONE: Obiettivi di miglioramento rendicontazione sociale</p> <p>INDICATORE:</p> <ul style="list-style-type: none"> ● Obiettivi di miglioramento rendicontazione sociale
6) SITUAZIONE ECONOMICO-FINANZIARIA	
<p>Provenienza delle risorse economiche con separata indicazione dei contributi pubblici e privati;</p> <p>specifiche informazioni sulle attività di raccolta fondi; finalità generali e specifiche delle raccolte effettuate nel periodo di riferimento, strumenti utilizzati per fornire informazioni al pubblico sulle risorse raccolte e sulla destinazione delle stesse;</p> <p>segnalazioni da parte degli amministratori di eventuali criticità emerse nella gestione ed evidenziazione delle azioni messe in campo per la mitigazione degli effetti negativi</p>	<p>AMBITO: Situazione economico-finanziaria</p> <p>SEZIONE: Attività e obiettivi economico-finanziari</p> <p>INDICATORE:</p> <ul style="list-style-type: none"> ● Situazione economica, finanziaria e patrimoniale ● Attivo patrimoniale, patrimonio proprio, utile di esercizio ● Valore della produzione ● Composizione del valore della produzione ● Fatturato per servizio (ex attività di interesse generale ex art. 2 del D.Lgs. 112/2017)
7) ALTRE INFORMAZIONI	
<p>Indicazioni su contenziosi/controversie in corso che sono rilevanti ai fini della rendicontazione sociale;</p> <p>Informazioni di tipo ambientale, se rilevanti con riferimento alle attività dell'ente: tipologie di impatto ambientale connesse alle attività svolte; politiche e modalità di gestione di tali impatti; indicatori di impatto ambientale (consumi di energia e materie prime, produzione di rifiuti ecc.) e variazione dei valori assunti dagli stessi; nel caso delle imprese sociali che operano nei settori sanitario, agricolo, ecc. in considerazione del maggior livello di rischi ambientali connessi, potrebbe essere opportuno enucleare un punto specifico ("Informazioni ambientali") prima delle "altre informazioni", per trattare l'argomento con un maggior livello di approfondimento;</p> <p>Altre informazioni di natura non finanziaria, inerenti gli aspetti di natura sociale, la parità di genere, il rispetto dei diritti umani, la lotta contro la corruzione ecc.</p> <p>Informazioni sulle riunioni degli organi deputati alla gestione e all'approvazione del bilancio, numero dei partecipanti, principali questioni trattate e decisioni adottate nel corso delle riunioni.</p>	<p>AMBITO: Parte Introduttiva</p> <p>INDICATORE: Introduzione</p> <p>AMBITO: Sociale: persone, obiettivi e attività</p> <p>SEZIONE: Impatti sull'attività</p> <p>INDICATORE: Impatti ambientali</p> <p>AMBITO: Responsabilità sociale e ambientale</p> <p>SEZIONE: Responsabilità sociale e ambientale</p> <p>INDICATORE:</p> <ul style="list-style-type: none"> ● Buone pratiche ● Partnership, collaborazioni con altre organizzazioni <p>AMBITO: Identità</p> <p>SEZIONE: Partecipazione</p> <p>INDICATORE:</p> <ul style="list-style-type: none"> ● Vita associativa ● Numero aventi diritto di voto ● N. di assemblee svolte nel periodo di rendicontazione